СОДЕРЖАНИЕ

1 ХАРАКТЕРИСТИКА ОРГАНИЗАЦИИ 2
1.1. Общая информация о компании 2
1.2 Целевая аудитория 3
2 ВНЕШНИЙ ВИД 6
2.1 Палитра цветов 6
2.2 Мудборд 8
3 ФУНКЦИОНАЛЬНОСТЬ САЙТА 10
3.1 Алгоритм сайта 10
3.2 Структура сайта 12
3.3 Описание страниц сайта 19
3.4 Заполнение форм 25
3.5 Работа кнопок 26

1 ХАРАКТЕРИСТИКА ОРГАНИЗАЦИИ

1.1. Общая информация о компании

Название компании: “Дом Мастеров”

Тематика компании: Предоставление широкого спектра услуг по ремонту и обновлению домов и квартир.

Описание: Компания “Дом Мастеров” специализируется на предоставлении комплексных услуг по ремонту и обновлению жилых помещений, включая квартиры и частные дома. Основной целью деятельности компании является создание комфортных и функциональных пространств, отвечающих индивидуальным потребностям и предпочтениям клиентов.

Конкурентными преимуществами “Дом Мастеров” являются:

– Комплексный подход: Предоставление полного спектра услуг, от разработки дизайн-проекта до финальной уборки.

– Высокое качество работ: Использование качественных материалов и современных технологий.

– Профессионализм сотрудников: Наличие в штате опытных и квалифицированных специалистов.

– Индивидуальный подход: Учет всех пожеланий и предпочтений клиентов.

– Разумные цены: Предложение конкурентоспособных цен на все виды услуг.

– Гарантия на выполненные работы: Обеспечение надежности и долговечности результата.

Миссия компании “Дом Мастеров” – создание комфорта и уюта в каждом доме, предоставление качественных и надежных услуг по ремонту и обновлению жилья.

Услуги:

– Ремонт квартир (косметический, капитальный, “под ключ”).

– Сантехнические работы (установка и ремонт сантехники, замена труб).

– Электромонтажные работы (замена проводки, установка розеток и выключателей).

– Отделочные работы (штукатурка, покраска, поклейка обоев, укладка плитки и напольных покрытий).

– Дизайн интерьера (разработка дизайн-проекта, 3D визуализация, авторский надзор).

– Установка окон и дверей.

– Ремонт и отделка балконов и лоджий.

– Услуги “Мастер на час” (мелкий бытовой ремонт).

1.2 Целевая аудитория

Пол: Мужчины и женщины (значимой разницы нет, решение принимается в паре или самостоятельно).

Возраст: 30-40 лет.

Местоположение: Крупные города и областные центры (для обеспечения логистической доступности и охвата значительного числа потенциальных клиентов). Преимущественно районы с активной застройкой (новостройки) и старым жилым фондом, требующим ремонта.

Семейное положение: Семейные пары (с детьми или без) и одинокие люди.

Образование и профессиональная принадлежность: Высшее или средне-специальное образование. Белые воротнички (менеджеры среднего звена, специалисты, предприниматели), фрилансеры, творческие профессии.

Доход и финансовые обременения: Средний и выше среднего доход. Наличие ипотеки или других кредитных обязательств может влиять на выбор

типа ремонта (например, косметический вместо капитального). Важен стабильный доход, позволяющий планировать и оплачивать ремонтные работы.

Психографические показатели:

Образ жизни: Активные, ценят комфорт и уют, стремятся к самовыражению, уделяют внимание качеству жизни.

Интересы и хобби: Дизайн интерьера, обустройство дома, современные технологии, семейный отдых, путешествия.

Страхи и мечты: Страх некачественного ремонта, переплат, затягивания сроков, столкнуться с некомпетентными мастерами. Мечтают о красивом, функциональном и комфортном доме, отражающем их индивидуальность.

Ценности и личные качества: Ответственность, надежность, качество, эстетика, комфорт, семья.

Поведенческие показатели:

Предпочтения в брендах: Ориентируются на бренды, ассоциирующиеся с качеством, надежностью и современностью (строительные материалы, мебель, сантехника).

Покупательские привычки: Ищут информацию в интернете (отзывы, статьи, портфолио), сравнивают цены, обращают внимание на репутацию компании. Часто прибегают к рекомендациям знакомых.

Факторы принятия решений: Цена (в рамках определенного бюджета), качество работ, квалификация мастеров, сроки выполнения, гарантии, портфолио, отзывы, рекомендации.

Ключевые слова:

РЕМОНТ КВАРТИР, РЕМОНТ ДОМОВ, САНТЕХНИК, ЭЛЕКТРИК, ОТДЕЛКА КВАРТИР, ДИЗАЙН ИНТЕРЬЕРА, РЕМОНТ ПОД КЛЮЧ, МАСТЕР НА ЧАС, РЕМОНТ ВАННОЙ КОМНАТЫ, РЕМОНТ КУХНИ, ОТДЕЛОЧНЫЕ РАБОТЫ, УСТАНОВКА ОКОН, УСТАНОВКА ДВЕРЕЙ,

РЕМОНТ БАЛКОНА, РЕМОНТ ЛОДЖИИ, ДОМАШНИЙ МАСТЕР, УСЛУГИ ПО РЕМОНТУ

2 ВНЕШНИЙ ВИД

2.1 Палитра цветов

Рисунок 1 – палитра желательных цветов

На рисунке 1 представлена палитра желательных цветов:

– Основной цвет: #2980b9 (синий) - глубокий, чистый синий оттенок будет служить краеугольным камнем дизайна, транслируя надежность, профессионализм и высокое доверие, что критически важно для сферы строительных и ремонтных услуг; его следует использовать для оформления ключевых навигационных элементов, крупных заголовков и рамок, подчеркивая долговечность и серьезность нашей компании.

– Вторичный цвет: #e67e22 (оранжевый) - тепло, энергию и ощущение уюта, что идеально соответствует тематике дома и комфорта; этот цвет будет применяться для выделения элементов, требующих быстрого позитивного отклика от пользователя, таких как кнопки призыва к действию, иконки преимуществ или для выделения блоков, связанных с дизайном интерьера.

– Акцентный цвет: #f1c40f (желтый) - Яркий, оптимистичный желтый будет использоваться максимально экономно для мгновенного привлечения внимания к самым важным объектам; этот цвет идеален для маркировки срочных спецпредложений, таймеров акций, или выделения ключевых точек в формах заявки, чтобы направить пользователя по пути к целевому действию.

– Фоновый цвет: #e1e1e1 (светло-серый) - мягкий, нейтральный оттенок выбран для обеспечения максимальной чистоты и легкости визуального восприятия; он послужит идеальной основой для размещения контента (текстов, фотографий работ), позволяя синим и оранжевым элементам выступать контрастно, не перегружая при этом общее впечатление от сайта.

Нежелательные цвета: темно-серый (#2c3e50) и темно-красный (#c0392b) – будут полностью исключены из активной палитры, поскольку они могут ассоциироваться с тяжестью, мрачностью и тревогой, что противоречит миссии “Дома Мастеров” по созданию комфортного и надежного жилого пространства.

2.2 Мудборд

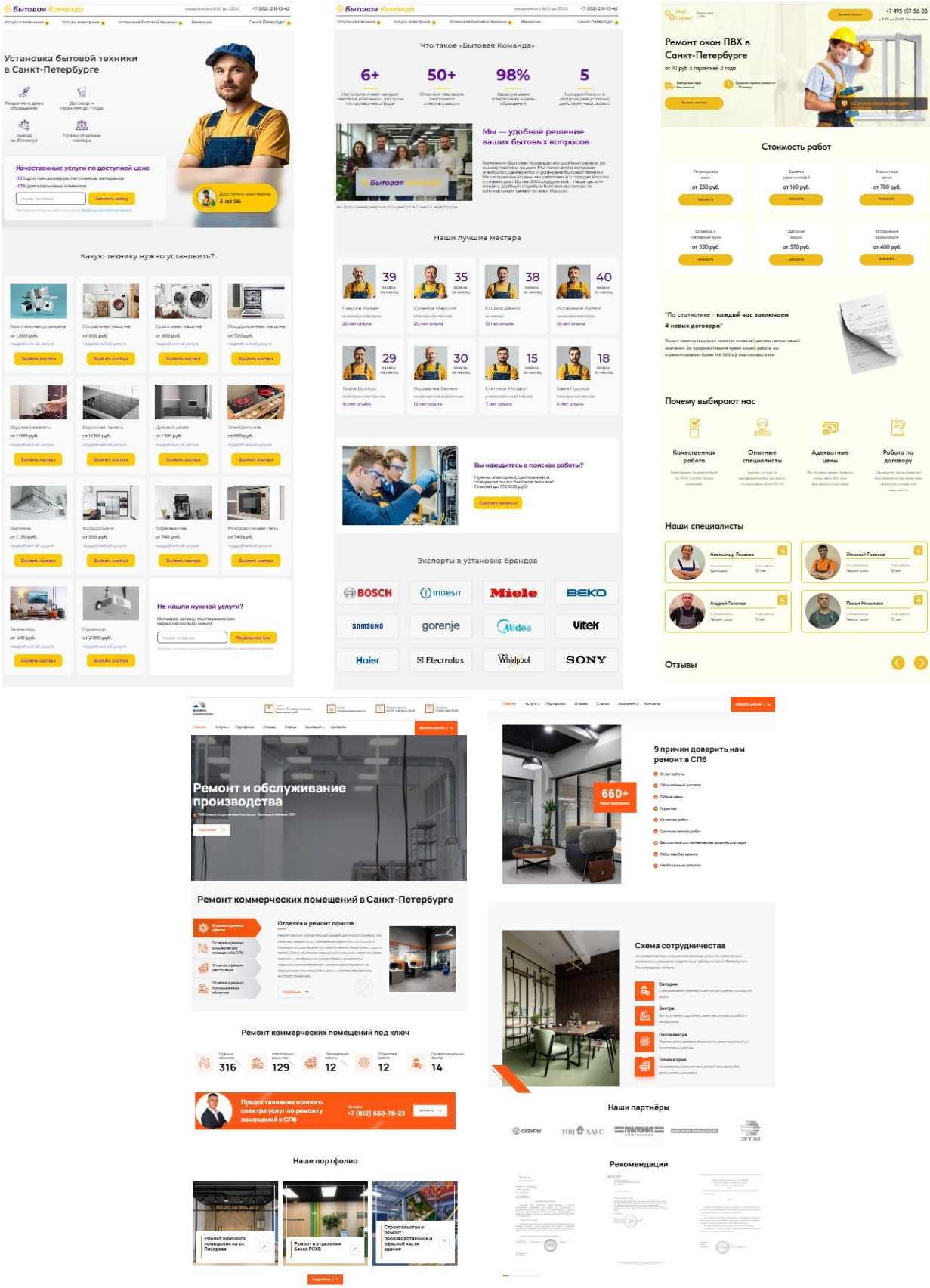

Рисунок 2 – мудборд

Мудборд изображен на рисунке 2. Создан в стиле современных сервисных платформ и ориентирован на создание доверительного и профессионального имиджа компании, оказывающей услуги по ремонту и обновлению жилых пространств. Визуальная структура включает чистый светлый фон, выделяющий аккуратные карточки с фотографиями услуг, профилями мастеров и примерами работ, а акцентные элементы выполнены в желтых и оранжевых тонах для формирования ощущения уюта, заботы и экспертности. Дружелюбная типографика, крупные кнопки для простого заказа услуг и акцент на отзывах и рейтингах мастеров помогают подчеркнуть ориентированность на клиента и прозрачность. Навигация и блоки выгодно выстроены для быстрого ознакомления с преимуществами, опытом команды, ценами и партнёрами, что задает атмосфере сайта ощущение надёжности, открытости и заботы о пользователе.

3 ФУНКЦИОНАЛЬНОСТЬ САЙТА

3.1 Алгоритм сайта

Пользовательский опыт (UX) на сайте “Дом Мастеров” должен быть интуитивно понятным и максимально упрощенным, чтобы потенциальный клиент мог легко и быстро получить интересующую его информацию и заказать услугу. Необходимо реализовать следующую последовательность действий для пользователя:

1. **Первичное ознакомление и навигация:** Пользователь попадает на главную страницу сайта, где сразу же видит приветственный баннер, отражающий суть деятельности компании – “Ремонт и обновление домов и квартир”, а также краткий перечень основных услуг (ремонт квартир, сантехнические работы, электромонтажные работы и т.д.). Для удобства навигации, в шапке сайта (header) должно располагаться четкое и понятное меню, содержащее ссылки на ключевые разделы сайта: “Услуги”, “Портфолио”, “Цены”, “О компании”, “Контакты”, а также заметная кнопка “Оставить заявку” или “Вызвать мастера”. На главной странице, под приветственным баннером, должны располагаться блоки с иконками, кликнув на которые, пользователь сразу переходит к подробному описанию соответствующей услуги. Таким образом, пользователь может как воспользоваться общей навигацией, так и перейти к конкретным услугам, представленным на главной странице. Для удобства пользования сайтом, поиск по сайту должен быть доступен в каждой странице.

2. **Изучение услуг и портфолио:** После выбора интересующей услуги, пользователь попадает на страницу с подробным описанием данной услуги, где представлена полная информация о предоставляемых работах, используемых материалах и технологиях, а также ориентировочные цены. На этой странице должны быть размещены примеры выполненных работ

(фотографии “до” и “после”), демонстрирующие качество и профессионализм компании. Помимо этого, пользователь может перейти в раздел “Портфолио”, где представлены все работы компании, отсортированные по категориям (типам услуг). Все фотографии работ должны быть в высоком разрешении и с подробным описанием выполненных работ, чтобы пользователь мог оценить уровень мастерства и принять решение о сотрудничестве. Важно, чтобы каждая страница услуги содержала форму заявки или кнопку “Заказать услугу”, позволяющую пользователю сразу же отправить запрос на консультацию или вызов мастера.

3. **Уточнение стоимости и отправка заявки:** Пользователь, определившись с перечнем необходимых работ, может перейти на страницу “Цены”, где представлен прайс-лист на основные виды работ. Кроме того, необходимо реализовать возможность вызова мастера для бесплатной консультации и составления сметы. Для этого, на сайте должна быть размещена заметная форма заявки, где пользователь может указать свои контактные данные (имя, телефон, email) и описать суть проблемы или задачи. Важно, чтобы форма заявки была максимально простой и удобной для заполнения, чтобы не отпугнуть потенциальных клиентов. Альтернативный вариант - онлайн-калькулятор стоимости ремонта, который позволяет пользователю самостоятельно рассчитать примерную стоимость работ на основе введенных параметров (площадь помещения, тип ремонта и т.д.). После отправки заявки, пользователь должен получить уведомление о том, что заявка успешно принята и будет обработана в ближайшее время.

4. **Обратная связь и консультация:** После получения заявки, менеджер компании связывается с пользователем по указанному телефону или email для уточнения деталей, обсуждения проекта и назначения даты выезда мастера на объект для проведения осмотра и составления точной сметы. В процессе консультации, менеджер должен предоставить пользователю всю необходимую информацию о компании, гарантиях, сроках выполнения работ и ответить на все возникшие вопросы. Важно, чтобы процесс консультации

был максимально профессиональным и доброжелательным, чтобы у пользователя сформировалось положительное впечатление о компании и возникло желание сотрудничать. Также, на сайте должна быть предусмотрена возможность онлайн-консультации через чат с менеджером, чтобы пользователь мог быстро получить ответы на свои вопросы в режиме реального времени.

3.2 Структура сайта

Общая структура веб-сайта “Дом Мастеров” должна быть четкой, логичной и интуитивно понятной, чтобы пользователь мог легко и быстро найти интересующую его информацию. Важно, чтобы сайт был удобен в использовании как на компьютере, так и на мобильных устройствах.

1) Главная страница

Главная страница является визитной карточкой компании и должна быть максимально информативной и привлекательной. Она должна содержать следующие блоки:

Приветственный баннер: Крупное изображение с логотипом компании и кратким слоганом, например, “Создаем комфорт и уют в вашем доме”. Баннер должен быть ярким и запоминающимся, чтобы привлечь внимание посетителей.

Описание компании и ее преимуществ: Краткое описание деятельности компании, ее миссии и основных преимуществ. Здесь можно использовать несколько абзацев текста и иконки для визуального подчеркивания ключевых моментов (например, “Комплексный подход”, “Высокое качество работ”, “Профессионализм сотрудников” и т.д.).

Перечень основных услуг с иконками: Блок с перечнем основных услуг компании, представленных в виде иконок с кратким описанием. Каждая иконка должна быть кликабельной и вести на соответствующую страницу с подробным описанием услуги. Например, иконка “Ремонт квартир” ведет на

страницу “Ремонт квартир”, иконка “Сантехнические работы” ведет на страницу “Сантехнические работы” и т.д.

Блок с отзывами клиентов: Раздел с отзывами довольных клиентов, которые подтверждают качество услуг компании. Отзывы могут быть представлены в виде текстовых цитат с фотографиями клиентов или в виде видео-отзывов. Здесь также можно разместить кнопку “Оставить отзыв”, чтобы посетители могли поделиться своим опытом работы с компанией.

Блок с примерами работ (портфолио): Галерея фотографий выполненных работ с возможностью фильтрации по типу услуг. Фотографии должны быть высокого качества и демонстрировать результаты работы компании. Каждая фотография должна быть кликабельной и вести на страницу с подробным описанием соответствующей работы.

Форма обратной связи/заявка на консультацию: Форма для отправки заявки на консультацию или вызов мастера. Форма должна содержать поля для ввода имени, телефона, email и описания проблемы/задачи, а также кнопку “Отправить”. После отправки заявки пользователь должен получить уведомление о том, что заявка успешно принята и будет обработана в ближайшее время.

Контактная информация: Блок с контактной информацией компании, включая адрес, телефоны, email и карту проезда. Здесь также можно разместить кнопку “Связаться с нами”, которая ведет на страницу “Контакты”.

2) Страница “Услуги”

Страница “Услуги” представляет собой каталог всех услуг компании с подробным описанием каждой услуги, ценами и примерами работ. Она должна содержать следующие блоки:

Заголовок страницы: “Услуги”.

Описание страницы: Краткое описание услуг, предоставляемых компанией.

Каталог услуг: Список всех услуг компании с кратким описанием каждой услуги, ценой и кнопкой “Подробнее” (ссылка на страницу услуги).

Каждая услуга должна быть представлена в виде иконки с кратким описанием и ценой. Кнопка “Подробнее” должна быть кликабельной и вести на соответствующую страницу с подробным описанием услуги.

Форма обратной связи/заявка на консультацию: Форма для отправки заявки на консультацию или вызов мастера (поля: имя, телефон, email, описание проблемы/задачи, кнопка “Отправить”).

Подвал сайта (Footer): Контактная информация (адрес, телефоны, email, карта проезда), ссылки на социальные сети, информация о копирайте.

3) Страница “Портфолио”

Страница “Портфолио” представляет собой галерею фотографий выполненных работ с возможностью фильтрации по типу услуг. Она должна содержать следующие блоки:

Заголовок страницы: “Портфолио”.

Описание страницы: Краткое описание выполненных работ.

Фильтр по категориям: Список категорий работ (ремонт квартир, сантехнические работы, электромонтажные работы и т.д.) для удобства поиска.

Галерея работ: Фотографии выполненных работ с описанием (тип ремонта, адрес объекта). Каждая фотография должна быть кликабельной и вести на страницу с подробным описанием соответствующей работы.

Подвал сайта (Footer): Аналогичен подвалу главной страницы.

4) Страница “Цены”

Страница “Цены” представляет собой прайс-лист на основные виды работ с возможностью скачивания. Она должна содержать следующие блоки:

Заголовок страницы: “Цены”.

Описание страницы: Информация о том, как формируются цены на услуги.

Прайс-лист: Таблица с перечнем услуг и ценами. Возможность скачивания прайс-листа в формате PDF.

Форма обратной связи/заявка на консультацию: Форма для отправки заявки на консультацию или вызов мастера (поля: имя, телефон, email, описание проблемы/задачи, кнопка “Отправить”).

Подвал сайта (Footer): Аналогичен подвалу главной страницы.

5) Страница “О компании”

Страница “О компании” представляет собой информацию о компании, ее миссии, команде, сертификатах/лицензиях. Она должна содержать следующие блоки:

Заголовок страницы: “О компании”.

Текстовое описание компании: Информация о компании, истории создания, миссии, ценностях, принципах работы.

Команда: Информация о сотрудниках компании (фотографии, имена, должности, краткое описание опыта).

Сертификаты/Лицензии: Блок с сертификатами и лицензиями компании.

Подвал сайта (Footer): Аналогичен подвалу главной страницы.

6) Страница “Отзывы”

Страница “Отзывы” представляет собой раздел с отзывами клиентов (текстовые, видео). Возможность оставить отзыв. Она должна содержать следующие блоки:

Заголовок страницы: “Отзывы”.

Список отзывов: Текстовые отзывы клиентов с указанием имени и города.

Видео-отзывы: Видео-отзывы клиентов (если есть).

Форма для добавления отзыва: Форма для отправки отзыва (поля: имя, email, текст отзыва, кнопка “Отправить”).

Подвал сайта (Footer): Аналогичен подвалу главной страницы.

7) Страница “Контакты”

Страница “Контакты” представляет собой контактную информацию компании (адрес, телефоны, email, карта проезда), форму обратной связи. Она должна содержать следующие блоки:

Заголовок страницы: “Контакты”.

Контактная информация: Адрес компании, телефоны, email, график работы.

Карта проезда: Интерактивная карта с указанием местоположения компании.

Форма обратной связи: Форма для отправки сообщения (поля: имя, email, текст сообщения, кнопка “Отправить”).

Подвал сайта (Footer): Аналогичен подвалу главной страницы.

8) Страница “Блог”

Страница “Блог” представляет собой раздел с полезными статьями, связанными с ремонтом и обновлением домов и квартир. Она должна быть информативной, полезной и привлекательной для посетителей, которые хотят узнать больше о ремонте и дизайне интерьера. Структура страницы должна быть следующей:

Заголовок страницы: “Блог”.

Описание страницы: Краткое описание блога и его целей. Например, “В нашем блоге вы найдете полезные статьи о ремонте и дизайне интерьера, советы по выбору материалов и инструментов, а также интересные идеи для вашего дома”.

Список статей: Блок с перечнем всех статей блога. Каждая статья должна быть представлена в виде миниатюры с кратким описанием и датой публикации. Миниатюра должна быть кликабельной и вести на страницу с полным текстом статьи. Статьи должны быть отсортированы по дате публикации, от самой новой к самой старой.

Фильтр по категориям: Список категорий статей (например, “Ремонт”, “Дизайн”, “Материалы”, “Инструменты”) для удобства поиска. Пользователь

может выбрать категорию и увидеть только статьи, относящиеся к этой категории.

Форма подписки на рассылку: Форма для подписки на рассылку блога. Форма должна содержать поля для ввода email и кнопку “Подписаться”. После подписки пользователь должен получить уведомление о том, что он успешно подписался на рассылку и будет получать новые статьи на свой email.

Подвал сайта (Footer): Контактная информация (адрес, телефоны, email, карта проезда), ссылки на социальные сети, информация о копирайте.

9) Страница “Статья”

Страница “Статья” представляет собой страницу с полным текстом статьи блога. Она должна быть удобной для чтения и содержать все необходимые элементы для удобства пользователя. Структура страницы должна быть следующей:

Заголовок статьи: Крупный заголовок с названием статьи.

Дата публикации: Дата публикации статьи.

Автор статьи: Имя автора статьи.

Текст статьи: Полный текст статьи с изображениями, видео и другими медиа-элементами. Текст должен быть структурирован с использованием заголовков, подзаголовков, списков и других элементов для удобства чтения.

Комментарии: Блок для оставления комментариев к статье. Пользователи могут оставлять свои комментарии, задавать вопросы и делиться своим мнением о статье. Комментарии должны быть отсортированы по дате публикации, от самого нового к самому старому.

Поделиться: Блок для поделиться статьей в социальных сетях. Пользователи могут поделиться статьей в своих социальных сетях, чтобы привлечь внимание своих друзей и знакомых к полезной информации.

Подвал сайта (Footer): Контактная информация (адрес, телефоны, email, карта проезда), ссылки на социальные сети, информация о копирайте.

10) Страница “404”

Страница “404” представляет собой пользовательскую страницу ошибки, которая отображается, когда пользователь пытается перейти на несуществующую страницу сайта. Она должна быть информативной, полезной и привлекательной для посетителей, чтобы они не покидали сайт, а продолжали его изучать. Структура страницы должна быть следующей:

Заголовок страницы: “Страница не найдена”.

Описание ошибки: Краткое описание ошибки и причины, по которой пользователь попал на эту страницу. Например, “Извините, но запрошенная вами страница не найдена. Возможно, вы ввели неправильный адрес или страница была удалена”.

Поиск: Форма для поиска по сайту. Пользователь может ввести ключевые слова и найти нужную информацию на сайте.

Меню: Ссылки на основные разделы сайта (например, “Главная”, “Услуги”, “Портфолио”, “Цены”, “О компании”, “Контакты”) для удобства навигации.

Подвал сайта (Footer): Контактная информация (адрес, телефоны, email, карта проезда), ссылки на социальные сети, информация о копирайте.

На рисунке 3 представлена схема структуры сайта.

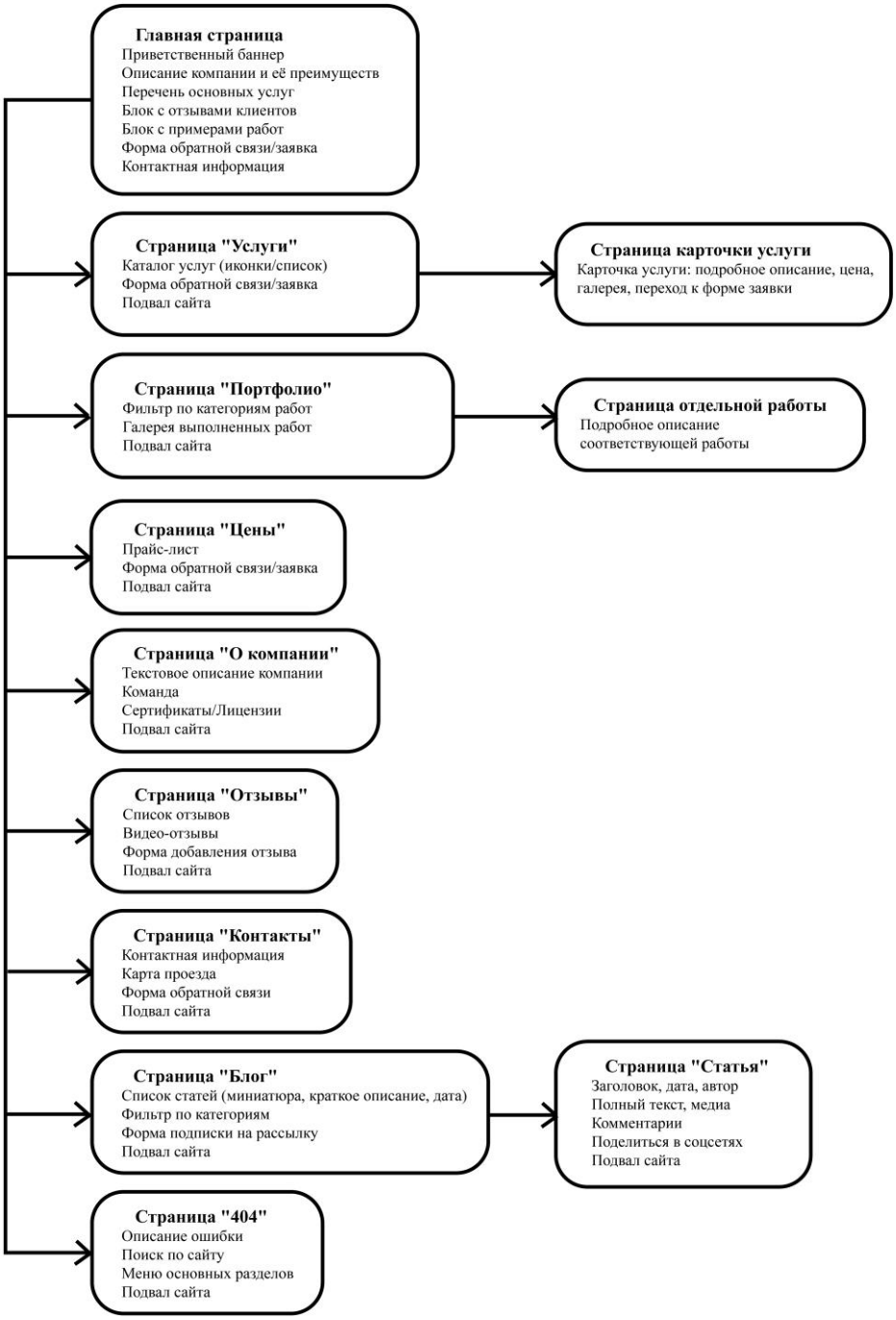

Рисунок 3 – Схема структуры сайта

3.3 Описание страниц сайта

1) Главная страница:

Пути попадания: Прямой ввод адреса сайта, переход с поисковой выдачи, переход из социальных сетей, переход с рекламных материалов.

Блоки и элементы:

– Шапка сайта (Header): Логотип компании, меню навигации, контактная информация (телефон, email), кнопка “Оставить заявку” или “Вызвать мастера”.

– Приветственный баннер: Изображение (качественная фотография отремонтированной квартиры или дома), заголовок с кратким описанием деятельности компании, кнопка “Подробнее” (ссылка на страницу “О компании”).

– Преимущества компании: Краткое описание основных преимуществ компании (комплексный подход, высокое качество работ, профессионализм сотрудников, индивидуальный подход, разумные цены, гарантия на выполненные работы) с использованием иконок.

– Услуги: Краткое описание основных услуг компании с иконками и кнопками “Подробнее” (ссылки на страницы услуг).

– Портфолио: Блок с последними работами компании (3-4 фотографии) с возможностью перехода на страницу “Портфолио”.

– Отзывы: Блок с отзывами клиентов (текстовые, видео) с возможностью перехода на страницу “Отзывы”.

– Форма обратной связи/Заявка на консультацию: Форма для отправки заявки на консультацию или вызов мастера (поля: имя, телефон, email, описание проблемы/задачи, кнопка “Отправить”).

– Подвал сайта (Footer): Контактная информация (адрес, телефоны, email, карта проезда), ссылки на социальные сети, информация о копирайте.

2) Страница “Услуги”:

Пути попадания: Переход из меню навигации, переход с главной страницы (по кнопке “Подробнее” под описанием услуги).

– Шапка сайта (Header): Аналогична шапке главной страницы.

– Заголовок страницы: “Услуги”.

– Описание страницы: Краткое описание услуг, предоставляемых компанией.

– Каталог услуг: Список всех услуг компании с кратким описанием каждой услуги, ценой и кнопкой “Подробнее” (ссылка на страницу услуги).

– Форма обратной связи/Заявка на консультацию: Форма для отправки заявки на консультацию или вызов мастера (поля: имя, телефон, email, описание проблемы/задачи, кнопка “Отправить”).

– Подвал сайта (Footer): Аналогичен подвалу главной страницы.

3) Страница “Портфолио”:

Пути попадания: Переход из меню навигации, переход с главной страницы (по ссылке в блоке с примерами работ).

– Шапка сайта (Header): Аналогична шапке главной страницы.

– Заголовок страницы: “Портфолио”.

– Описание страницы: Краткое описание выполненных работ.

– Фильтр по категориям: Список категорий работ (ремонт квартир, сантехнические работы, электромонтажные работы и т.д.) для удобства поиска.

– Галерея работ: Фотографии выполненных работ с описанием (тип ремонта, адрес объекта).

– Подвал сайта (Footer): Аналогичен подвалу главной страницы.

4) Страница “Цены”:

Пути попадания: Переход из меню навигации.

– Шапка сайта (Header): Аналогична шапке главной страницы.

– Заголовок страницы: “Цены”.

– Описание страницы: Информация о том, как формируются цены на услуги.

– Прайс-лист: Таблица с перечнем услуг и ценами. Возможность скачивания прайс-листа в формате PDF.

– Форма обратной связи/Заявка на консультацию: Форма для отправки заявки на консультацию или вызов мастера (поля: имя, телефон, email, описание проблемы/задачи, кнопка “Отправить”).

– Подвал сайта (Footer): Аналогичен подвалу главной страницы.

5) Страница “О компании”:

Пути попадания: Переход из меню навигации, переход с главной страницы (по кнопке “Подробнее” в приветственном баннере).

– Шапка сайта (Header): Аналогична шапке главной страницы.

– Заголовок страницы: “О компании”.

– Текстовое описание компании: Информация о компании, истории создания, миссии, ценностях, принципах работы.

– Команда: Информация о сотрудниках компании (фотографии, имена, должности, краткое описание опыта).

– Сертификаты/Лицензии: Блок с сертификатами и лицензиями компании.

– Подвал сайта (Footer): Аналогичен подвалу главной страницы.

6) Страница “Отзывы”:

Пути попадания: Переход из меню навигации, переход с главной страницы (по ссылке в блоке с отзывами).

– Шапка сайта (Header): Аналогична шапке главной страницы.

– Заголовок страницы: “Отзывы”.

– Список отзывов: Текстовые отзывы клиентов с указанием имени и города.

– Видео-отзывы: Видео-отзывы клиентов (если есть).

– Форма для добавления отзыва: Форма для отправки отзыва (поля: имя, email, текст отзыва, кнопка “Отправить”).

– Подвал сайта (Footer): Аналогичен подвалу главной страницы.

7) Страница “Контакты”:

Пути попадания: Переход из меню навигации.

– Шапка сайта (Header): Аналогична шапке главной страницы.

– Заголовок страницы: “Контакты”.

– Контактная информация: Адрес компании, телефоны, email, график работы.

– Карта проезда: Интерактивная карта с указанием местоположения компании.

– Форма обратной связи: Форма для отправки сообщения (поля: имя, email, текст сообщения, кнопка “Отправить”).

– Подвал сайта (Footer): Аналогичен подвалу главной страницы.

8) Страницы для блога:

Пути попадания: Ссылка из главного меню навигации сайта, ссылка с главной страницы сайта, например, в разделе “Последние статьи”, прямой ввод URL страницы в адресную строку браузера, ссылка из социальных сетей или других внешних ресурсов.

– Заголовок страницы: В самом верху страницы расположен крупный и заметный заголовок “Блог”, который четко обозначает раздел.

– Описание страницы: Под заголовком размещается краткое описание блога и его целей. Например, текст вроде: “В нашем блоге вы найдете полезные статьи о ремонте и дизайне интерьера, советы по выбору материалов и инструментов, а также интересные идеи для вашего дома”. Это помогает пользователю сразу понять, что он найдет в этом разделе.

– Список статей: Ниже располагается основной блок – список статей. Каждая статья представлена в виде миниатюры, включающей изображение, краткое описание и дату публикации. Миниатюра кликабельна и ведет на страницу с полным текстом статьи. Статьи отсортированы по дате публикации, от самой новой к самой старой, что позволяет пользователям видеть самые актуальные материалы в первую очередь.

– Фильтр по категориям: Сбоку или в верхней части страницы находится фильтр по категориям статей. Это список категорий, таких как

“Ремонт”, “Дизайн”, “Материалы”, “Инструменты”. Пользователь может выбрать определенную категорию и увидеть только статьи, относящиеся к ней, что упрощает поиск интересующей информации.

– Форма подписки на рассылку: На странице также располагается форма для подписки на рассылку блога. Она включает поле для ввода email и кнопку “Подписаться”. После успешной подписки пользователь получает уведомление о том, что он подписался на рассылку и будет получать новые статьи на свой email.

– Подвал сайта (Footer): В самом низу страницы находится подвал сайта, содержащий контактную информацию (адрес, телефоны, email, карту проезда), ссылки на социальные сети и информацию о копирайте.

9) Страница “Статья”

Пути попадания: Клик по миниатюре статьи в списке статей на странице “Блог”, прямой ввод URL страницы в адресную строку браузера, ссылка из социальных сетей или других внешних ресурсов, ссылка из поисковых систем (например, Google, Yandex).

– Заголовок статьи: В верхней части страницы расположен крупный заголовок с названием статьи.

– Дата публикации: Под заголовком указывается дата публикации статьи.

– Автор статьи: Также указывается имя автора статьи.

– Текст статьи: Далее следует полный текст статьи с изображениями, видео и другими медиа-элементами. Текст структурирован с использованием заголовков, подзаголовков, списков и других элементов для удобства чтения.

– Комментарии: Внизу страницы находится блок для оставления комментариев к статье. Пользователи могут оставлять свои комментарии, задавать вопросы и делиться своим мнением. Комментарии отсортированы по дате публикации, от самого нового к самому старому.

– Поделиться: Рядом со статьей располагаются кнопки для поделиться статьей в социальных сетях. Это позволяет пользователям привлекать внимание своих друзей и знакомых к полезной информации.

– Подвал сайта (Footer): В самом низу страницы находится подвал сайта, содержащий контактную информацию, ссылки на социальные сети и информацию о копирайте.

10) Страница “404”

Пути попадания: Переход по битой ссылке на сайте, неправильный ввод URL в адресную строку браузера, переход по устаревшей ссылке из поисковых систем, попытка доступа к удаленной или несуществующей странице.

– Заголовок страницы: “Страница не найдена”.

– Описание ошибки: Ниже располагается краткое описание ошибки и причины ее возникновения. Например: “Извините, но запрошенная вами страница не найдена. Возможно, вы ввели неправильный адрес или страница была удалена”.

– Поиск: На странице есть форма для поиска по сайту. Пользователь может ввести ключевые слова и найти нужную информацию.

– Меню: Страница содержит ссылки на основные разделы сайта (например, “Главная”, “Услуги”, “Портфолио”, “Цены”, “О компании”, “Контакты”) для удобства навигации.

– Подвал сайта (Footer): В самом низу страницы находится подвал сайта, содержащий контактную информацию, ссылки на социальные сети и информацию о копирайте.

3.4 Заполнение форм

На сайте “Дом Мастеров” используются следующие формы для заполнения:

Форма обратной связи/Заявка на консультацию (размещена на главной странице, страницах услуг, странице “Цены”, странице “Контакты”):

- Поле “Имя”: Обязательное текстовое поле для ввода имени пользователя. Требования: длина не менее 2 символов, не допускаются специальные символы. Подсказка: “Ваше имя”.
- Поле “Телефон”: Обязательное поле для ввода номера телефона. Формат: +7 (XXX) XXX-XX-XX. Автоматическая маска для ввода номера телефона. Подсказка: “Ваш телефон”.
- Поле “Email”: Необязательное поле для ввода адреса электронной почты. Проверка на корректность ввода email (наличие символа “@” и домена). Подсказка: “Ваш email”.
- Поле “Описание проблемы/задачи”: Обязательное текстовое поле для описания проблемы или задачи, которую необходимо решить. Подсказка: “Опишите вашу задачу”.

Форма для добавления отзыва (размещена на странице “Отзывы”):

- Поле “Имя”: Обязательное текстовое поле для ввода имени пользователя (аналогично форме заявки).
- Поле “Email”: Необязательное поле для ввода адреса электронной почты (аналогично форме заявки).
- Поле “Текст отзыва”: Обязательное текстовое поле для ввода текста отзыва. Требования: длина не менее 10 символов, не допускаются нецензурные выражения. Подсказка: “Ваш отзыв”.

В формах должны быть предусмотрены адекватные сообщения об успешной и неуспешной отправке (например: “Сообщение успешно отправлено!”).

3.5 Работа кнопок

На сайте “Дом Мастеров” используются следующие кнопки:

“Оставить заявку” / “Вызвать мастера” (размещены на главной странице, страницах услуг, странице “Цены”):

– Назначение: Переход к форме обратной связи/заявке на консультацию.

– Призыв к действию: “Оставьте заявку и наш специалист свяжется с вами в ближайшее время”.

– Стиль: Выделяющийся цвет (например, оранжевый), четкий контур.

“Подробнее” (размещены на главной странице под описанием услуги):

– Назначение: Переход на страницу с подробным описанием услуги.

– Призыв к действию: “Узнайте больше о данной услуге”.

– Стиль: Менее выраженный, чем кнопка “Оставить заявку”.

“Отправить” (размещена в формах обратной связи и добавления отзыва):

– Назначение: Отправка формы.

– Призыв к действию: “Отправьте свою заявку или отзыв прямо сейчас”.

– Стиль: Яркий и привлекающий внимание (например, оранжевый).

Кнопки в меню: Ссылка на категории услуг/страницы сайта (например, “Услуги”, “Цены”). При наведении должна быть анимация или изменение цвета.

Кнопки в портфолио: При переходе на фотографии с “отделкой до/после”, - стрелки должны быть четкими и выделяющимися.